"Союз-Телефонстрой" увеличит свою задолженность на 2 млрд. рублей

Компания "Союз-Телефонстрой" намерена занять у Сбербанка 2 млрд. рублей, в качестве залога фигурируют как акции ОАО "Союз-телефонстроя", так и контракты заёмщика. Срок кредитного договора — 15 месяцев, "стоимость" привлечённых денег "на формирование оборотного капитала и рефинансирование долгов" — ставка 13,5%. События прошлого года не могли пройти бесследно для компании.

О подписании кредитного соглашения между ОАО "Союз-телефонстрой" и Сбербанком пишет газета "Ведомости". Неизвестно насколько часто и на каких условиях компания ранее привлекала заемные средства, но характер обеспечения в этом случае привлекает внимание. "Ведомости", ссылаясь на слова представителя ОАО "Союз-телефонстрой" Виктора Логинова, сообщают, что оплата за работы, выполненные исполнителем, то есть "Союз-телефонстроем", будет поступать от заказчика сразу банку-кредитору.

Известно, что в прошлом году ОАО "Союз-телефонстрой" достаточно часто обращался в ФАС из-за отклонения его заявок и "придирок" к сопровождающим документам, которые представлялись по требованию устроителя тендеров.

Возможно, объём этих денежных средств (хотя у компании вроде бы были крупные контракты) и гарантии их своевременного поступления, на момент подписания кредитного договора, не полностью убедили банк и поэтому в залог включены акции заёмщика. Кроме этого, результаты производственной и коммерческой деятельности ОАО "Союз-телефонстроя" также могли повлиять на условия займа: в 2013 году чистая прибыль, по РСБУ, была в 11 раз меньше, чем по итогам 2012 года.

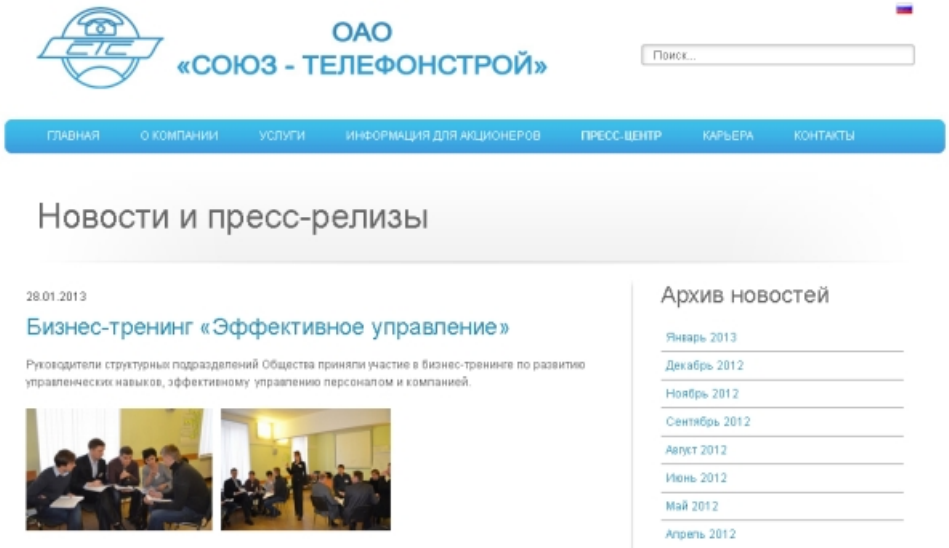

Удивляет пренебрежительное отношение к своему сайту: самые "свежие" новости опубликованы в январе 2013 года, последний годовой отчёт — за 2011 год

Честно говоря, не очень понятны такие результаты работы компании в ситуации, когда год назад Федеральная антимонопольная служба рассмотрела и удовлетворила ходатайство ОАО "Союз-телефонстроя", разрешив присоединение к нему компаний ЗАО «РЕГИОНСТРОЙ», ЗАО «РСС», ЗАО «ТТДВ», ЗАО «СолоПлюс», ЗАО «РайтТайм», ЗАО «СПЕЦПРОМИНВЕСТ», ЗАО «АструмЮнит», ЗАО «ЕвроЭстейт». Связано ли это с ухудшением экономической ситуации в России в целом или есть другие причины — можете сами решить, ознакомившись с прошлогодними событиями, которые изложены ниже.

"По данным проверки Счетной палаты, в 2010 г. — начале 2011 г. её доля* во всех подрядах составляла 25% (или около 9 млрд руб.), а если учитывать только заказы на строительно-монтажные работы — 80%. В это время «Ростелеком» обеспечивал более 50% выручки «Инфры», гласили выводы Счетной палаты", — "Ведомости".

Как и раньше, компания рассчитывала выполнять крупные контракты, в которых заказчиком выступал "Ростелеком", но смена руководства у крупнейшего российского оператора и появление "информационного шума" по поводу того, что странным образом, большинство крупных договоров госоператор ОАО "Ростелеком" заключает в основном с компаниями "Инфра-инжиниринг" и "Союз-телефонстрой", привели в 2013 году к изменениям в их взаимоотношениях. И компания ОАО "Союз-телефонстрой" пошла жаловаться ... в ФАС.

В конце апреля 2013 года ОАО "Ростелеком" объявил 11 конкурсов на строительство сетей ШПД по технологии FTTB в Поволжье на общую сумму 662 млн руб. ОАО "Союз-Телефонстрой" подало заявки на все конкурсы, но в итоге в большинстве из них оно не было допущена к основному этапу торгов и решило оспорить действия компании "Ростелеком". ФАС прореагировала на жалобу: по требованию "Союз-Телефонстроя" тендер "Ростелекома" на строительство сети FTTB в Поволжье был приостановлен до момента окончания разбирательства в ФАС.

Так, в июне 2013 года ОАО "Союз-Телефонстрой" обратилось с жалобой в ФАС на действия ОАО "Ростелеком" при проведении закупки в форме открытого запроса предложений в электронной форме на право заключения договора на строительство сетей по технологии FTTB в Ульяновском филиале ОАО "Ростелеком" в 2013 году. Заявитель посчитал необоснованным отказ, полученный от "Ростелекома", в допуске к участию в Запросе предложений.

Решение антимонопольной службы: признать жалобу ОАО "Союз-Телефонстрой" необоснованной (обоснование ФАС — см. ссылку выше). Не помогли представителям "Союз-Телефонстроя" ссылки на то, что "Ростелеком" нарушил ещё и требования по экономической эффективности тендеров, поскольку компания предоставила закупщику минимальную цену на строительство сетей, но победителем стала компания, запросившая больше средств.

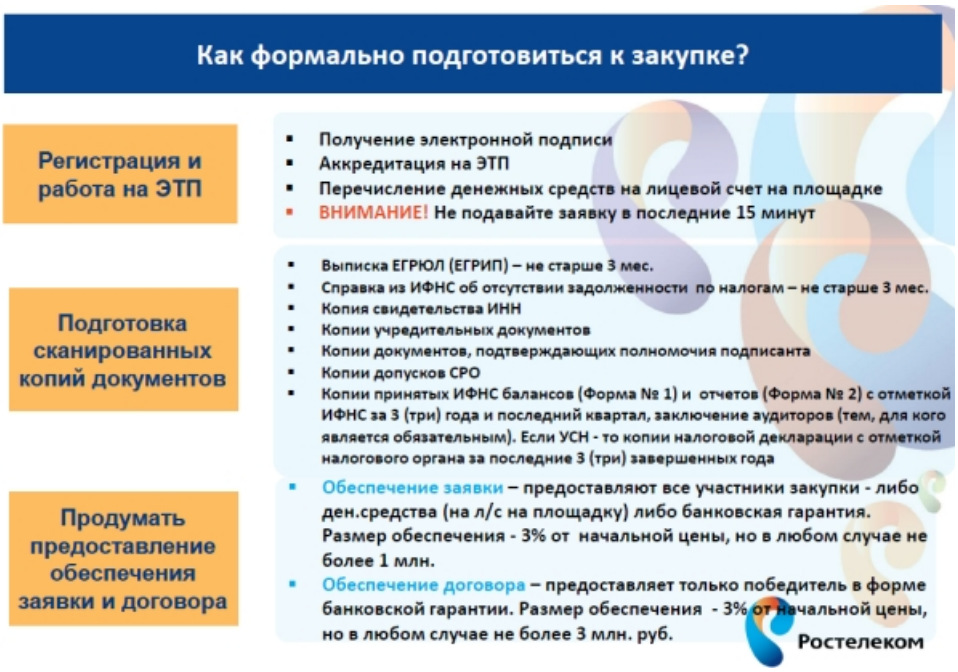

Вроде всё в общем перечислено, но решающими могут стать какие-то неожиданно возникшие "нюансы"

Также, в июне прошлого года, ОАО "Союз-Телефонстрой" остался недоволен (и опять обратился в ФАС) недопуском инициатором закупки (в жалобе тот же "виноватый" — ОАО "Ростелеком"). По мнению заявителя, были нарушены его права и законные интересы при проведении закупки в форме открытого запроса предложений в электронной форме на право заключения договора на строительство сетей по технологии FTTB в Нижегородском филиале ОАО "Ростелеком" в 2013 год. Итоговое решение ФАС: признать жалобу ОАО "Союз-Телефонстрой" необоснованной.

Это не все неудачные случаи участия в тендерах в тот год. Одновременно с жалобами о нарушениях при проведении закупок, связанных с работами в Ульяновском и Нижегородском филиалах ОАО "Ростелеком", компания "Союз-Телефонстрой" в том же июне 2013 года обжаловала отклонения её заявок при рассмотрении предложений на право заключения договора на строительство сетей по технологии FTTB в Оренбургском филиале ОАО "Ростелеком" (см. текст решения ФАС), в филиале ОАО "Ростелеком" в Республике Марий Эл (см. текст решения ФАС), в Кировском филиале ОАО "Ростелеком" (см. текст решения ФАС). Во всех случаях решения ФАС совпадали: "действия Заказчика в части отказа Заявителю в допуске к участию в Запросе предложений правомерны".

В жалобе ОАО "Союз-Телефонстроя" ещё фигурировали филиалы ОАО "Ростелеком, работающие в Республике Мордовия, в Пензе, в Самаре и в Саратове. Так как требования к заявителям в этих запросах предложений, связанных также со строительством сетей FTTB, были однотипные, как и недочёты в направленных "Союз-Телефонстроем" документах, то и в этих случаях жалобы "Союз-Телефонстроя" оказались, по решению ФАС, "необоснованными".

У ОАО "Союз-Телефонстроя" была возможность в течение 3 месяцев обжаловать решение ФАС в Арбитражном суде, я не уточнял воспользовалась ли компания этим правом или предпочла

остановиться на этом этапе, чтобы не портить отношения ещё больше (сами понимаете, что первоначальная приостановка ФАС-ом строительства новых сетей нисколько не прибавляла удовольствия "Ростелекому").

Но, похоже, "черная полоса" закончилась. Так, в декабре 2013 года "Союз-Телефонстрой" выиграл несколько лотов и получил право на заключение договоров с ФГУП "ГУ "Инстрой" при Спецстрое России" на выполнение полного комплекса работ по строительству волоконно-оптической линии связи в разных регионах России. Окончание работ, в зависимости от лота, в период октябрь-декабрь 2014 года. Общая сумма договоров — почти 370 миллионов рублей.

В марте этого года компания решила расширить географию своей деятельности: сообщила о намерении открыть новый филиал для работы в Крыму. "По словам представителей компании, новый субъект РФ остро нуждается в обновлении сетей связи, как проводных, так и беспроводных", — сообщал "Comnews". "Мы рассчитываем, что в самое ближайшее время в новые регионы выйдут российские компании связи, которым мы, как их надежные партнеры, сможем предложить свои услуги в новых регионах", — пояснил ComNews генеральный директор "Союз-Телефонстроя" Андрей Бобровский.

"Суммарная экономия по закупкам "Ростелекома" с января по май 2014 г. составила 4 896 459 129 руб. С середины 2013 года в "Ростелекоме" реализуется проект оптимизации закупочных процессов, целью которого является сокращение затрат Общества за счет рыночного регулирования закупочной деятельности. Так, например, если экономия на закупках за весь 2012 год составила 3,5 млрд. рублей, то в 2013 год экономия выросла до 16,1 млрд. рублей", — можно прочитать на сайте ОАО "Ростелеком".

Есть крупные победы и в этом году, как ни странно в закупках, которые проводил "Ростелеком": оператор запустил два-три месяца назад конкурсные процедуры на выполнение проектно-изыскательских, строительно-монтажных и пусконаладочных работ для строительства сети широкополосного доступа по технологии GPON для Сибирского макрорегиона. ""Союз-Телефонстрой" объективно предложил лучшие условия — совокупно по ценам, срокам, техническим параметрам — по сравнению с другими претендентами", — так прокомментировали эту информацию в пресс-службе "Ростелекома". Для выигрыша понадобилось взвешенно подойти к оценке стоимости своей работы: "Союз-Телефонстрой" от максимальных цен контрактов "скинул" почти 5%. Объём работы, который предстоит выполнить "Союз-Телефонстрою": по деньгам — более 870 млн руб (с НДС), в другом измерении — это более 310 тыс. домохозяйств. Можно предположить, что эти последние контракты как раз и являются составной частью кредитного договора со Сбербанком.

---
* Пишут о компании "Инфра-Инижиниринг". ""Союз-телефонстрой" — головная компания бывшей группы "Инфра инжиниринг"" ("Ведомости").