Российский интернет - дешево и сердито

Стоимость проводного интернета в России оказалась одной из самых низких на планете. Такие результаты показало исследование интернет-проекта "Будь мобильным". Анализ проводился в сотне крупнейших стран мира по объему ВВП. В основу анализа брались цены двух операторов-лидеров проводного интернета в каждой из стран.

64	Yemen	26,72	92
65	Germany	26,46	4
66	Indonesia	26,29	16
67	Uruguay	26,15	77
68	Colombia	25,81	41
69	Brazil	25,3	9
70	Libya	24,95	89
71	Croatia	24,13	80
72	Taiwan	23,97	23
73	South Korea	23,85	11
74	Austria	23,63	29
75	Morocco	22,97	58
76	Greece	22,06	47
77	Mexico	21,57	15
78	Israel	20,9	35
79	Finland	20,76	43
80	Tunisia	19,94	84
81	Turkey	18,78	18
82	Sri Lanka	18,52	64
83	India	18,49	7
84	Thailand	17,76	27
85	China	16,39	2
86	Czech Republic	15,86	49
87	Slovakia	14,72	63
88	Hungary	14,42	56
89	Serbia	13,98	91
90	Azerbaijan	13,95	94
91	Latvia	12,68	99
92	Kazakhstan	12,13	57
93	Poland	11,57	24
94	Vietnam	11,41	46
95	Lithuania	10,07	86
96	Belarus	9,65	83
97	Bulgaria	8,75	81
98	Romania	7,95	50
99	Russia	5,55	14
100	Ukraine	3,44	65

- страны с очень высокими тарифами
- страны с высокими тарифами
- страны со средними тарифами
- страны с тарифами ниже средних
- страны с низкими тарифами

Однако последние законодательные инициативы грозят кардинальным образом изменить положение в российском сегменте сети. Из самого дешевого и относительно свободного рунет может превратиться в дорогое удовольствие доступ к которому нужно будет еще получить, а информация будет подаваться пользователю только та, которую дозволит "большой брат" в лице государства. Так, главный чекист из ФСБ Александр Бортников на этой неделе намекнул, что победа над терроризмом и преступностью в стране возможна лишь при полной отмене анонимности в сети. По мнению главы ФСБ, глобальное информационное пространство должно быть под полным контролем спецслужб.

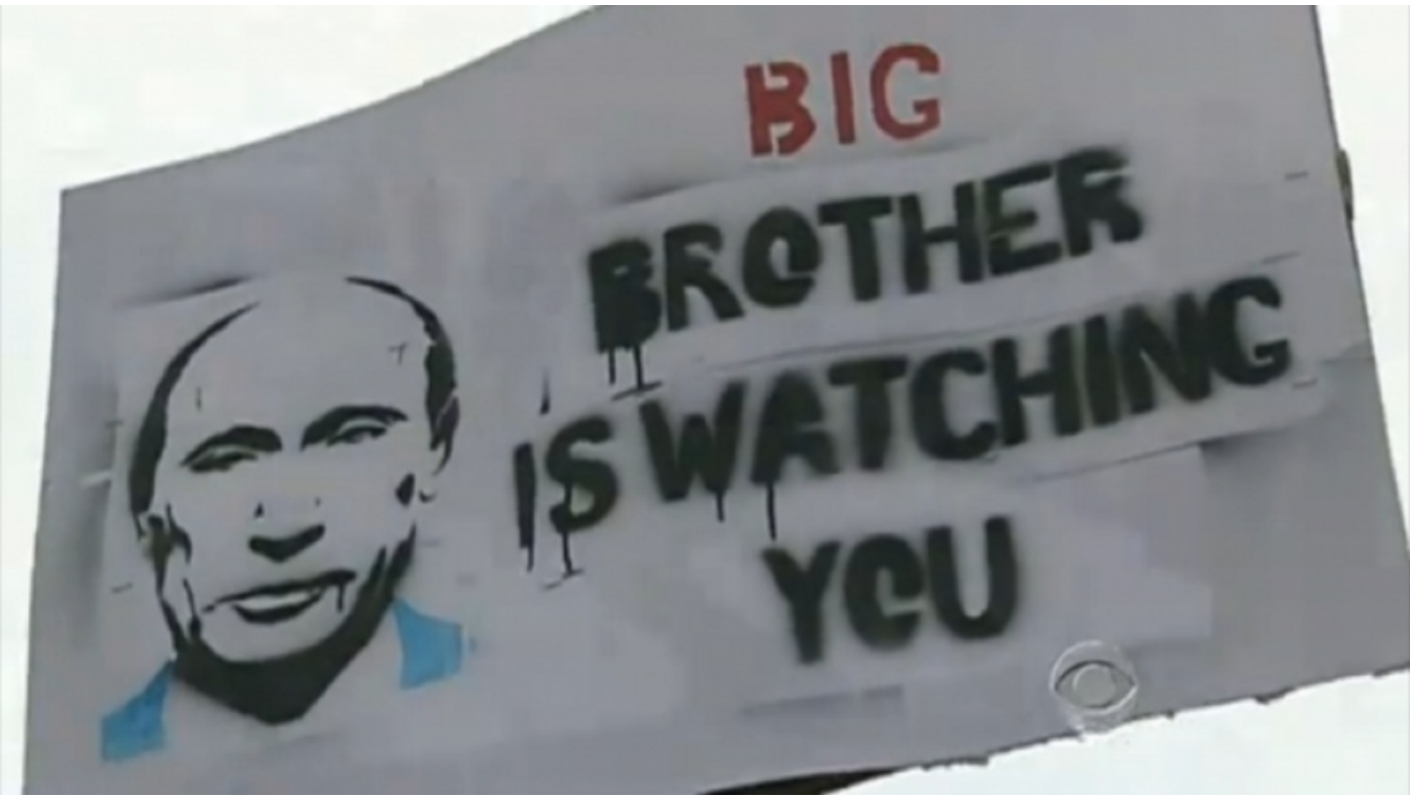

Еще не избранная Государственная Дума анонсировала очередное ужесточение законодательства регулирующего интернет. Законодатели уже разрабатывают три антипиратских закона, которые могут быть приняты после выборов. Первый законопроект, уже согласованный в профильных министерствах, касается введения ответственности для операторов связи за неисполнение требований по блокировке сайта, запрещённого в законном порядке. Следующий документ касается блокировки "зеркал" на основании судебных решений, вынесенных в адрес "оригиналов". ретий законопроект, который придётся обсуждать свежевыбранным депутатам, касается способов блокировки запрещённого контента.

А пока еще не выбранные депутаты пишут законы, телеком пытается прийти в себя и наметить

дальнейший путь после принятых недавно "поправок Яровой". Закон принятый сгоряча, не учел многих нюансов и препятствий, которые сейчас придется преодолевать таща на себе тяжеленный рюкзак финансовых обязательств. Специалисты вдруг пришли к выводу, что оборудования необходимого для реализации знаменитых поправок просто нет в мире в необходимом количестве. А чтобы наладить его производство в России понадобится 20 лет.

К слову все еще можно попробовать отменить. Сбор подписей под петицией на РОИ продолжается, а до рассмотрения документа на федеральном уровне осталось собрать меньше 10 тыс. подписавшихся.

Видимо призадумавшись об отсутствии в России производства собственного оборудования, Правительство РФ решило инвестировать в производство российской микроэлектроники 10 млрд. ежегодно. Спрашивается, где же вы были раньше, господа?

Пожалуй пора отойти в сторонку от серьезных и деловых новостей и перейти к чему-то легкому. А поговорим о том, что уже несколько месяцев будоражит умы миллионов пользователей сети по всеми миру - о ловле покемонов. Игра "Покемон Go" еще не вышла официально в России, но в нее играют уже около 1,2 млн. россиян. По подсчетам "МегаФона", 200 тыс. из них это его абоненты. Для них трафик на ловлю покемонов с недавних пор стал бесплатным.

Безумная популярность игры таит в себе опасность для пользователя, ведь скачавшие неофициальные приложения могут легко заразить собственные гаджеты троянами и другим вредоносным ПО. Так произошло почти с миллионом пользователей скачавшими с Google Play поддельные приложения.

Ну ладно, перейдем от новостей мировых к новостям форумным, а они не менее интересны. Ведь на форуме Nag.ru всегда есть, что обсудить от тем узкой специализации до популярной "болтологии".

Например, живо обсуждается тема ловли покемонов, о которых не говорит и не пишет сейчас только ленивый. Как сделать так, чтоб обеденный перерыв не прошел зря, и каких покемонов лучше ловить вы можете узнать в теме - Pokemon Go.

Операторы по прежнему жаждут единства и лидера, который поведет их с собой на нелегкую борьбу с несправедливыми властями. Если у вас есть, что подсказать или может быть вы хотите предложить свою кандидатуру, то вам сюда - Ассоциация альтернативных операторов связи.

Проблема грозозащиты оборудования как никогда актуальна в летнюю пору. Интересно? Тогда прошу сюда - Грозозащита отключённого оборудования

Неожиданно поднялся интерес к теме девятилетней давности. Принять участие в обсуждение о том, кто и как смотрит фильмы по ТВ вы можете здесь - Так все же чем смотреть фильмы на ТВ.

Квадрокоптеры набирают бешеную популярность и падают в цене, чем становятся доступны каждому. В одной из тем нашего любимого форума связисты делятся, тем как же можно применить летающего дрона в своей работе -Тросоход своими руками.

Поговорить и послушать чужие мнения в вопросе выбора токовых клещей можно в этой теме - Токовые клещи.