Построение гигабитного доступа с 10G-uplink-портами

С начала 2020 года, по причине массового перехода граждан на удаленную работу, нагрузка на сети связи операторов значительно выросла. Так, по данным крупнейшего провайдера "Ростелеком", рост потребления трафика жителями Свердловской области, по сравнению с предыдущим годом, составил примерно 25%. В тоже время, по данным speedtest.net, средняя скорость фиксированного ШПД за прошедший год выросла на 35% (с 56 до 76 мегабит в секунду), что означает активный переход абонентов на более скоростные тарифы.

Соответственно, если ранее, по причине постепенного роста, вопрос модернизации сетей можно было откладывать в долгий ящик, то текущий колоссальный рост - почти на треть, делает данный вопрос крайне острым. Гигабитных скоростей на каналах от уровня агрегации до уровня доступа уже может не хватать, особенно при предоставлении клиентам высокоскоростных тарифов и использовании кольцевых топологий. А это значит - самое время рассмотреть возможность перехода на решение гигабитного доступа с uplink-портами 10 гигабит в секунду.

Компания НАГ идет в ногу со временем и уже предлагает вам рассмотреть комплексное решение по построению гигабитного доступа с 10G uplink-портами и 10G-агрегации с uplink-портами 40G. Начнем с гигабитного доступа.

В августе 2020 года поступила на склад наша новая модель линейки коммутаторов SNR уровня доступа - SNR-S2989G-24TX.



Портовая емкость новинки, в принципе, достаточно типовая, но, де-факто, является стандартом для построения "честного" гигабитного доступа, при котором полоса пропускания аплинк-порта не может быть полностью занята одним пользователем с гигабитным тарифом. Это 24 медных порта Gigabit Ethernet и 4 SFP+ аплинк порта, которые, к слову, могут работать как на скорости 1Gbps, так и на скорости 10Gbps.

Построен коммутатор на чипсете Marvell на основе софта серии S2995G, уже отлаженного и доработанного под требования наших постоянных клиентов, и, кроме того, использует стандартные для всех коммутаторов SNR Cisco-like CLI и MIB. Поэтому для тех, кто уже знаком с коммутаторами SNR, и с серией S2995G в частности, интеграция в сеть новой модели не составит проблем. Для удобства управления модель также оснащена выделенными management и консольными портами, а также USB-портом для подключения внешних накопителей. Рекомендуемая розничная цена на SNR-S2989G-24TX на текущий момент составляет всего $299.

Характеристики	**SNR-S2989G-24TX**
Интерфейсы	24xGE RJ45; 4x10GE SFP+
ASIC	Marvell Prestera DX
CPU	Dual-Core ARM
Матрица коммутации	128Gbps
Таблица MAC	16K
Пакетный буфер	1,5MB

Важно отметить, что, в отличие от старших моделей коммутаторов SNR, построенных на чипсетах Marvell, SNR-S2989G-24TX является L2-коммутатором уровня доступа, L3-функционал отсутствует. Но при этом необходимый операторский L2-функционал, любые сервисные модели и топологии поддерживаются в полной мере:

L2	4K VLAN, LACP 802.3ad, STP/RSTP/MSTP, ERPS G.8032, ERPS+CFM, VLAN translation, Port-based / Selective QinQ
L2 Multicast	IGMP Snooping, MLD Snooping, MVR
Security	L2-L4 port/VLAN-based ACL, User-defined ACL, Port Security, IP-MAC-Port Binding, Broadcast/Multicast/Unicast Storm Control
QoS	8 очередей на порт, SP/WDRR/SP+WDRR, маркировка/перемаркировка 802.1p, DSCP

* подробнее с характеристиками новинки можно ознакомиться в техническом описании.

Кроме того, совсем недавно линейка пополнилась еще одной моделью - SNR-S2989G-24TX-RPS с RPS-портом 12В, позволяющим с небольшими затратами зарезервировать электропитание узла связи и обеспечить необходимое время автономной работы.

Перейдем к уровню агрегации.

В качестве коммутаторов агрегации мы предлагаем использовать коммутаторы SNR-S2990X-24FQ и SNR-S300X-24FQ.

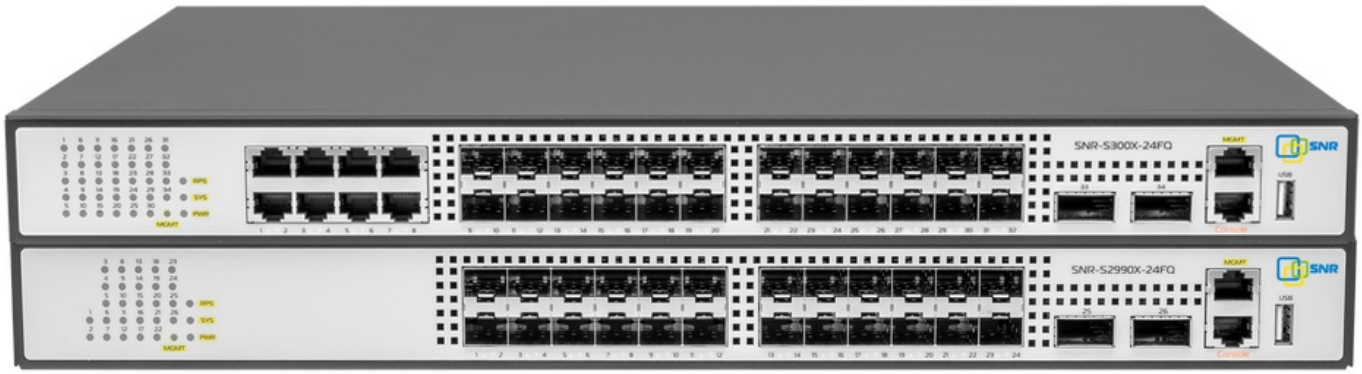

Так как обзор данных моделей был совсем недавно представлен на нашем сайте, подробно останавливаться на них мы не будем. Лишь напомним, что SNR-S2990X-24FQ - L2-коммутатор, предназначенный для агрегации 10G-каналов операторов связи, коммутации в ЦОД, а SNR-S300X-24FQ - полноценный L3-коммутатор, ориентированный на ядро корпоративной сети или агрегацию/ядро оператора связи. Обе модели оснащены 10G downlink и 40G uplink-интерфейсами, а значит идеально подходят для решения нашей задачи.

Характеристики	**SNR-S2990X-24FQ**	**SNR-S300X-24FQ**
Интерфейсы	24x1/10GE SFP+, 2x40GbE QSFP+	8x10/100/1000BaseT, 24x1/10GE SFP+, 2x40GbE QSFP+
Матрица коммутации	640 Gbps	656 Gbps
Таблица MAC	32K	32K
ACL правил	1K	3K
Пакетный буфер	4 MB	4 MB
IPv4/IPv6 маршруты	-	16K
Таблица ARP	-	16K

Хотелось бы отметить, что рассмотренные нами коммутаторы доступа и агрегации в полной мере поддерживают любые сервисные модели и технологии подключения, например IPoE, PPPoE, а также могут применяться во всех стандартных сетевых топологиях. Поговорим о последних чуть более подробно.

Основные топологии, наиболее часто используемые операторами связи при построении СПД - всем известные звезда и кольцо. Как мы с вами уже обсуждали ранее в нашем вебинаре, использование топологии кольцо при uplink-портах 10G на коммутаторах доступа более оправдано. Во-первых, для кольца из нескольких коммутаторов, пропускной способности в 20Gbps (два плеча кольца) в большинстве случаев должно быть достаточно. А во-вторых, очевидна экономия 10G-портов на агрегации, которые существенно дороже 1G-портов.

Убедимся в этом на практике с помощью расчетов, сравнив стоимость подключения 5 коммутаторов доступа по топологии звезда и 5 коммутаторов доступа в одном кольце. В качестве коммутатора агрегации будем рассматривать SNR-S2990X-24FQ.

Рекомендуемая розничная цена коммутатора SNR-S2990X-24FQ - $2500. Коммутатор оснащен 24 SFP+-портами, а значит стоимость одного порта SFP+ составит ~$104. В качестве модулей SFP+ будем использовать SNR-SFP+W37(73)-20 с ценой ~35$.

Для построения топологии звезда нам потребуется 10 SFP+ модулей и 5 портов SFP+ на агрегации, а для построения кольца - 12 модулей, но всего лишь 2 порта на агрегации. Посмотрим, что мы имеем в итоге:

	Звезда		**Кольцо**	
	количество	стоимость	количество	стоимость
SFP+	10	$350	12	$420
Порт агрегации	5	$520	2	$208
Итого	$870		$628	
Итого на узел	$174		$125	

Как мы и предполагали, использование топологии кольцо при uplink-портах 10G на коммутаторах доступа оказалось более оправдано, экономия при 5 коммутаторах в кольце составила около 40%. Также, стоит отметить, что коммутатор SNR-S2990X-24FQ из нашего обзора имеет 2 порта QSFP+, которые, с помощью MPO модуля и MPO патчкорда, можно разделить на 8 портов SFP+. Это сделает стоимость порта SFP+ ниже, а экономию чуть более существенной.

Наконец, перейдем к практической части нашего обзора.

Настройка ERPS и CFM на коммутаторах SNR-S2989G-24TX и SNR-S300X-24FQ

Учитывая уже доказанную нами выше выгоду кольцевой топологии, в практической части обзора мы решили рассмотреть конфигурацию и использование протокола ERPS на коммутаторах SNR-S300X-24FQ и SNR-S2989G-24TX, а также частный случай использования ERPS и CFM.

Для начала немного общей информации о ERPS.

ERPS (Ethernet Ring Protection Switching) - протокол, позволяющий осуществлять резервирование канала на втором уровне модели OSI путем физического создания петель и их логической блокировки.

Для каждого порта в кольце ERPS выбирается 1 из 3 возможных ролей: RPL Owner, RPL Neighbour или Common. Именно линк RPL Owner - RPL Neighbor при нормальных условиях выполняет блокировку петли и ее разблокировку в случае разрыва кольца. При этом, обнаружить разрыв кольца можно двумя способами. Первый - это стандартное падение физического интерфейса (линк падает - кольцо перестраивается). Второй - это обнаружение разрыва кольца с помощью CFM-протокола. Данный протокол позволяет настроить мониторинг между двумя коммутаторами на уровне L2 с помощью CCM-пакетов, которые отправляются с заданным таймаутом. Если в течение указанного таймаута не был получен CCM-пакет - включается режим защиты ERPS и кольцо перестраивается. Чаще всего CFM используется, если в кольце установлены подряд несколько коммутаторов, не поддерживающих ERPS, либо если один из линков предоставляется сторонним оператором СПД.

В первом примере рассмотрим простую схему из трех коммутаторов. К L3-коммутатору агрегации SNR-S300X-24FQ двумя 10G-линками подключены коммутаторы доступа SNR-S2989G-24TX, которые также соединены между собой оптическим линком 10G. Для того, чтобы равномерно разделить нагрузку по пропускной способности кольца на оба плеча, при отсутствии аварий линк между SNR-S2989G-24TX будет логически разорван с помощью ERPS.

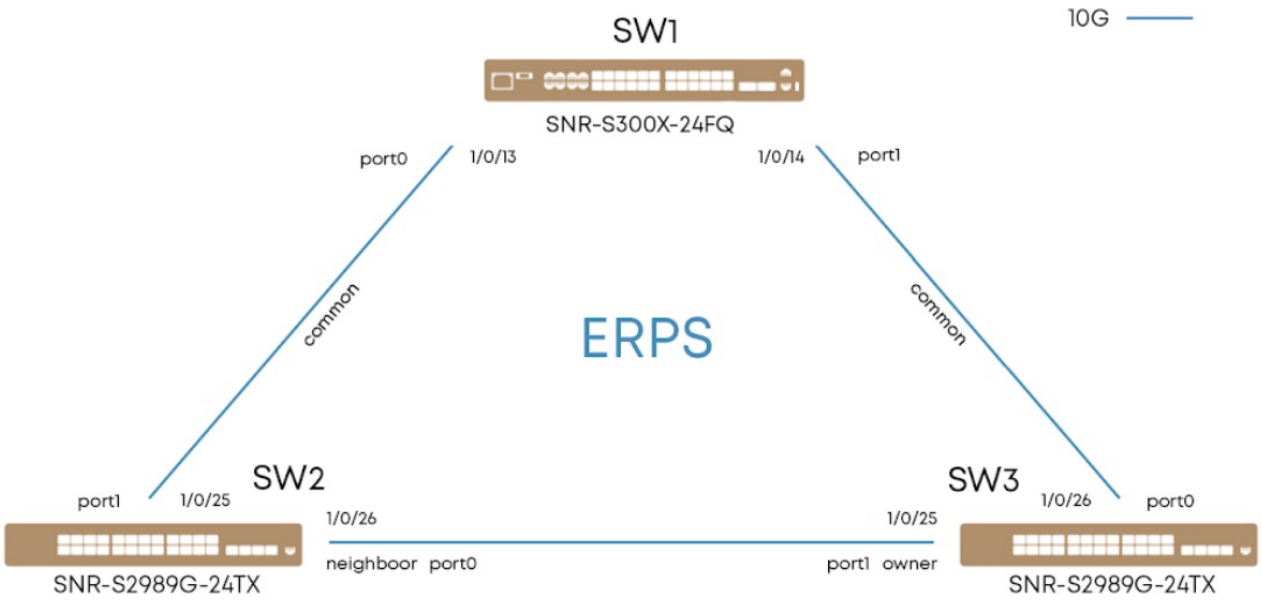

Конфигурация коммутаторов в кольце в таком случае будет выглядеть следующим образом:

SW3 (Коммутатор с Owner RPL-портом всегда необходимо настраивать первым)

```
!
spanning-tree mst configuration #Создаем MST-инстанцию, которую будем защищать с помощью протокола ERPS.
 instance 0 vlan 2-99;101-199;201-4094
 instance 1 vlan 1;100;200 #Так как по умолчанию на коммутаторах SNR в trunk-портах добавлена VLAN1 как native, ее также необходимо добавить в эту инстанцию.
 exit
!
port-scan-mode interrupt #Для ускорения сходимости кольца при разрыве/восстановлении линка изменим метод отслеживания состояния портов на ожидание соответствующих прерываний (по умолчанию порты периодически опрашиваются).
!
vlan 1;100;200 #Создаем клиентскую VLAN (200) и VLAN, в которой будет передаваться служебный трафик ERPS (control VLAN 100).
!
erps-ring ring1 #Создаем кольцо и экземпляр ERPS.
 erps-instance 1
  guard-timer 10
  wtr-timer 1 #Для удобства тестирования настраиваем значение WTR Timer в 1 минуту, а значение Guard Timer  в 10 миллисекунд.
  rpl port1 owner #Так как на данном коммутаторе имеется порт с ролью RPL Owner, то в режиме настройки инстанции необходимо указать эту информацию.
  protected-instance 1 #Указываем MST-инстанцию, которую мы создали ранее.
  control-vlan 100 #Указываем VLAN, в которой будут ходить служебные сообщения ERPS.
  exit
!
Interface Ethernet1/0/25
 switchport mode trunk
 switchport trunk allowed vlan 100;200 #Настраиваем порты 1/0/25 и 1/0/26 на прохождение VLAN 100 и 200.
 erps-ring ring1 port1 #Добавляем данные порты в текущую топологию ERPS.
!
Interface Ethernet1/0/26
 switchport mode trunk
 switchport trunk allowed vlan 100;200
 erps-ring ring1 port0
!
```

SW2

Основные настройки идентичны SW3, за исключением того, что port0 является RPL Neighbor:

```
!
spanning-tree mst configuration
 instance 0 vlan 2-99;101-199;201-4094
 instance 1 vlan 1;100;200
 exit
!
port-scan-mode interrupt
!
vlan 1;100;200
!
erps-ring ring1
 erps-instance 1
  guard-timer 10
  wtr-timer 1
  rpl port0 neighbour
  protected-instance 1
  control-vlan 100
  exit
!
Interface Ethernet1/0/25
 switchport mode trunk
 switchport trunk allowed vlan 100;200
 erps-ring ring1 port1
!
Interface Ethernet1/0/26
 switchport mode trunk
 switchport trunk allowed vlan 100;200
 erps-ring ring1 port0
!
```

SW1

Настройки идентичны SW2 и SW3, но роль портов не настраивается (по умолчанию Common):

```
!
spanning-tree mst configuration
 instance 0 vlan 2-99;101-199;201-4094
 instance 1 vlan 1;100;200
 exit
!
port-scan-mode interrupt
!
vlan 1;100;200
!
erps-ring ring1
 erps-instance 1
  guard-timer 10
  wtr-timer 1
  protected-instance 1
  control-vlan 100
  exit
!
Interface Ethernet1/0/13
 switchport mode trunk
 switchport trunk allowed vlan 100;200
 erps-ring ring1 port0
!
Interface Ethernet1/0/14
 switchport mode trunk
 switchport trunk allowed vlan 100;200
 erps-ring ring1 port1
!
```

Проверим настройки ERPS и убедимся, что кольцо перешло в режим IDLE, при котором отсутствуют аварии и логически заблокирован порт RPL Owner:

SW1

```
SW1# show erps ring ring1
```

R: RPL Owner
N: RPL Neighbour
C: Common Node

Version: ITU-T G.8032v2
R-APS ring topology: major-ring
R-APS Virtual-Channel: with
Port0: Ethernet1/0/13
Failure-detect type: physical-link
Port1: Ethernet1/0/14
Failure-detect type: physical-link

Instance ID	Control Vlan	Protected Instance	WTR_Timer (min)	Guard_Timer (10ms)	Holdoff_Timer (second)	Port0	Port1
1	100	1	1	10	0	C	C

SW1#show erps status
ERPS ring: ring1 instance: 1 status:
Active: 1
Node State: IDLE
Time last topology change:Sep 15 08:48:00 2020

Port	Interface	Port-Status	Signal-Status	R-APS-NodeId	BPR
Port0	Ethernet1/0/13	forwarding	Non-failed	f8-f0-82-79-ef-34	1
Port1	Ethernet1/0/14	forwarding	Non-failed	f8-f0-82-79-ef-34	1

SW2

SW2#show erps ring ring1
R: RPL Owner
N: RPL Neighbour
C: Common Node

Version: ITU-T G.8032v2
R-APS ring topology: major-ring
R-APS Virtual-Channel: with
Port0: Ethernet1/0/26
Failure-detect type: physical-link
Port1: Ethernet1/0/25
Failure-detect type: physical-link

Instance ID	Control Vlan	Protected Instance	WTR_Timer (min)	Guard_Timer (10ms)	Holdoff_Timer (second)	Port0	Port1
1	100	1	1	10	0	N	C

SW2#show erps status
ERPS ring: ring1 instance: 1 status:
Active: 1
Node State: IDLE
Time last topology change:Sep 15 08:48:05 2020

Port	Interface	Port-Status	Signal-Status	R-APS-NodeId	BPR
Port0	Ethernet1/0/26	forwarding	Non-failed	f8-f0-82-79-ef-34	1
Port1	Ethernet1/0/25	forwarding	Non-failed	f8-f0-82-79-ef-34	1

SW3

SW3#show erps ring ring1
R: RPL Owner
N: RPL Neighbour
C: Common Node

Version: ITU-T G.8032v2
R-APS ring topology: major-ring
R-APS Virtual-Channel: with

```
Port0: Ethernet1/0/26
Failure-detect type: physical-link
Port1: Ethernet1/0/25
Failure-detect type: physical-link
-------------------------------------------------------------------------------------------------------------------
Instance  Control  Protected                          WTR_Timer  Guard_Timer  Holdoff_Timer
ID        Vlan     Instance                           (min)      (10ms)       (second)      Port0  Port1
-------------------------------------------------------------------------------------------------------------------
1         100      1                                  1          10           0             C      R
```

SW3#show erps status

```
ERPS ring: ring1 instance: 1 status:
Active: 1
Node State: IDLE
Time last topology change:Sep 15 08:48:10 2020
-------------------------------------------------------------------------------
Port     Interface       Port-Status    Signal-Status    R-APS-NodeId         BPR
-------------------------------------------------------------------------------
Port0    Ethernet1/0/26  forwarding     Non-failed       00-00-00-00-00-00    0
Port1    Ethernet1/0/25  blocked        Non-failed       00-00-00-00-00-00    0
```

Как мы убедились, с настройками все в порядке, кольцо перешло в свое штатное состояние - IDLE.

Проведем несколько тестов, чтобы узнать среднее время сходимости топологии при аварийном падении одного из линков. Для этого запустим ICMP-тест с таймаутом в 1 миллисекунду между двумя устройствами, подключенными к SW1 и SW3. Соответственно, при падении линка SW1 - SW3 трафик будет ходить по маршруту SW1 - SW2 - SW3, а при восстановлении линка и истечении WTR Timer вернется на основной маршрут.

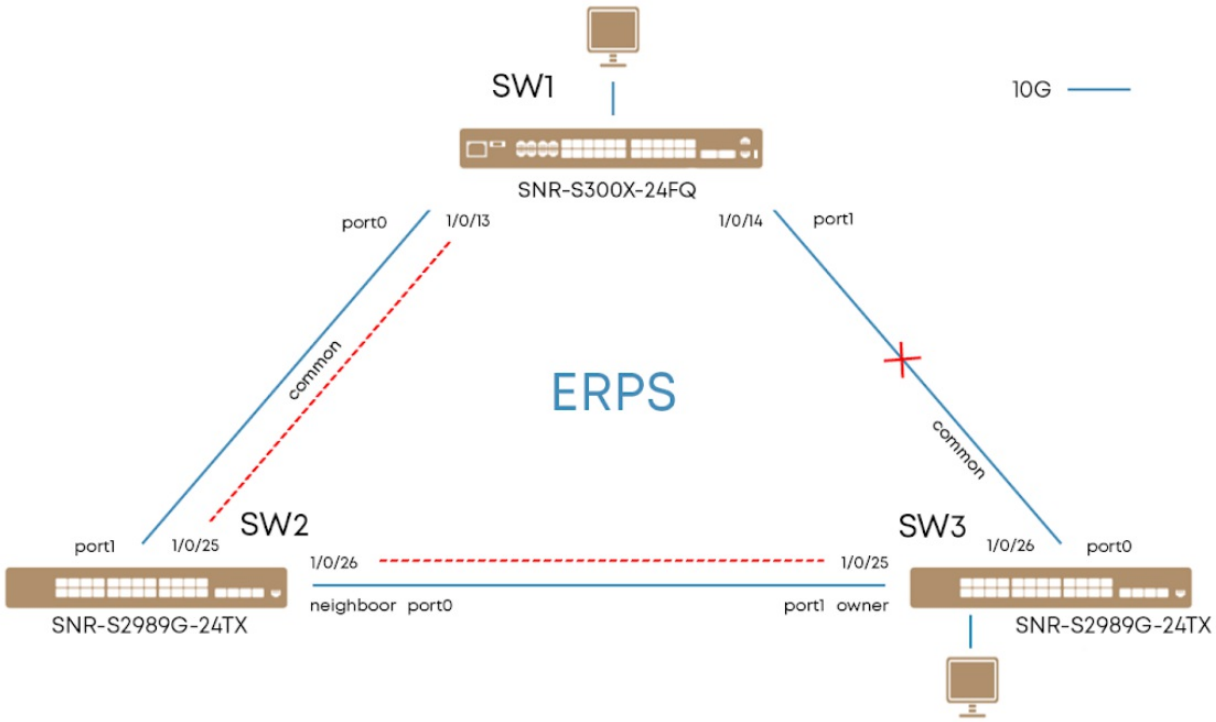

При падении линка, ERPS логирует события и переводит кольцо в состояние PENDING. Рассмотрим на примере SW3:

SW3 авария

SW3#show erps status

```
ERPS ring: ring1 instance: 1 status:
Active: 1
Node State: PROTECTION
Time last topology change:Sep 15 08:48:10 2020
-------------------------------------------------------------------------------
Port     Interface       Port-Status    Signal-Status    R-APS-NodeId         BPR
-------------------------------------------------------------------------------
Port0    Ethernet1/0/26  blocked        Failed           00-00-00-00-00-00    0
```

Port1 Ethernet1/0/25 forwarding Non-failed 00-00-00-00-00-00 0

212 SW3 %Sep 15 08:57:34:758 2020 MODULE_PORT/5/:%LINEPROTO-5-UPDOWN: Line protocol on Interface Ethernet1/0/26, changed state to DOWN
211 SW3 %Sep 15 08:57:34:746 2020 MODULE_L2_ERPS/2/:Ethernet1/0/26 on ring ring1 instance 1 is set to block
210 SW3 %Sep 15 08:57:34:745 2020 MODULE_L2_ERPS/2/:Signal failure detected on f8-f0-82-79-ef-34 in ERPS ring:ring1, instance:1, port PORT0
209 SW3 %Sep 15 08:57:34:733 2020 MODULE_L2_ERPS/2/:Ethernet1/0/25 on ring ring1 instance 1 is set to forward

Как мы видим, при падении линка, SW3 разблокировал порт RPL Owner и заблокировал порт Common (1/0/26) по причине ‘signal failure detected’. При восстановлении работоспособности линка происходит обратный процесс:

SW3 восстановление

217 SW3 %Sep 15 08:38:59:437 2020 MODULE_L2_ERPS/2/:Ethernet1/0/25 on ring ring1 instance 1 is set to block
216 SW3 %Sep 15 08:37:59:194 2020 MODULE_L2_ERPS/2/:Ethernet1/0/26 on ring ring1 instance 1 is set to forward
215 SW3 %Sep 15 08:37:59:807 2020 MODULE_PORT/5/:%LINEPROTO-5-UPDOWN: Line protocol on Interface Ethernet1/0/26, changed state to UP
214 SW3 %Sep 15 08:37:40:798 2020 MODULE_L2_ERPS/2/:Signal failure cleared on f8-f0-82-79-ef-34 in ERPS ring:ring1, instance:1, port PORT0

Во втором примере немного усложним схему и добавим между SW1 и SW3 СПД стороннего оператора. В этом случае стандартного детектирования падения линка может не хватить - при проблемах на сети стороннего оператора физические интерфейсы на SW1 и SW3 будут активны, но связность при этом будет отсутствовать. Как мы уже знаем, решить эту проблему поможет протокол CFM, который настраивается на пограничных коммутаторах (SW1 и SW3) и с заданной периодичностью отправляет CCM-пакеты. В случае, если коммутатор не получает CCM-пакеты в течение заданного таймера - включается механизм защиты ERPS и топология перестраивается.

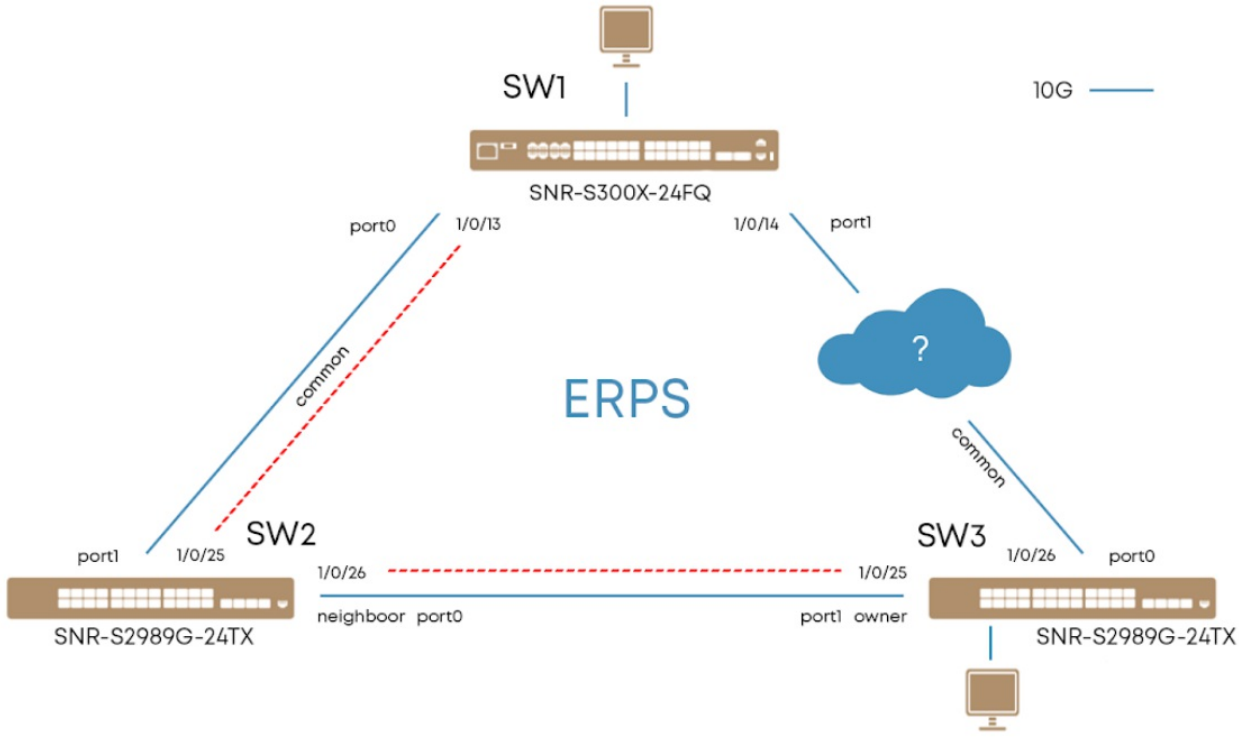

Рассмотрим настройку связки ERPS и CFM на SW1 и SW3:

SW1

!
ethernet cfm global #Включаем CFM глобально на коммутаторе.
!

```
ethernet cfm domain test level 2 #Создаем домен test уровня оператора.
 service test pvlan 100 direction down #Создаем сервис с указанием Control VLAN и направления, в котором работает конечная точка.
  mep mepid 100;200 #Указываем конечные точки данного сервиса.
  continuity-check enable #Включаем отправку пакетов CCM.
  continuity-check interval 3 #Настраиваем интервал отправки CCM-пакетов. Для уменьшения времени сходимости выберем 10pps (3).
  continuity-check receive rmep 100 #Указываем mepid получаемых CCM-пакетов, то есть mepid второго коммутатора.
  exit
!
erps-ring ring1
 port1 failure-detect physical-link-or-cc domain test service test mep 200 rmep 100 #Включаем возможность обнаружения падения канала  как с помощью падения физического порта, так и с помощью CFM.
!
Interface Ethernet1/0/14
 ethernet cfm mep 200 domain test service test #Настраиваем порт 1/0/14 как конечную точку нашего CFM-сервиса.
!
```

SW3

Настройки на SW3 будут идентичны SW1 за исключением mepid:

```
!
ethernet cfm global
!
ethernet cfm domain test level 2
 service test pvlan 100 direction down
  mep mepid 100;200
  continuity-check enable
  continuity-check interval 3
  continuity-check receive rmep 200
  exit
!
erps-ring ring1
 port0 failure-detect physical-link-or-cc domain test service test mep 100 rmep 200
!
Interface Ethernet1/0/26
 ethernet cfm mep 100 domain test service test
!
```

Аналогично первому примеру убедимся, что с настройками все в порядке и проведем повторные тесты для выяснения среднего времени сходимости связки ERPS+CFM. В этом тесте в качестве СПД оператора мы используем два коммутатора (соответственно, без ERPS), между которыми и разрываем физический линк, имитируя аварию на сети.

При падении линка ERPS все также логирует события и переводит кольцо в состояние PENDING, но кроме этого, логируются и события CFM. Рассмотрим на примере SW3:

SW3 авария

```
4 SW3 %Sep 15 10:26:52:095 2020 MODULE_L2_CFM/4/:CFM:A CFM_ALARM_RMEP_CCM of Interface Ethernet1/0/26 is detected.
3 SW3 %Sep 15 10:26:49:298 2020 MODULE_L2_ERPS/2/:Ethernet1/0/26 on ring ring1 instance 1 is set to block
2 SW3 %Sep 15 10:26:49:298 2020 MODULE_L2_ERPS/2/:Signal failure detected on f8-f0-82-79-ef-34 in ERPS ring:ring1, instance:1, port PORT0
1 SW3 %Sep 15 10:26:49:297 2020 MODULE_L2_ERPS/2/:Ethernet1/0/25 on ring ring1 instance 1 is set to forward
```

Как мы видим, процесс практически идентичен, за исключением того, что вместо падения физического интерфейса о проблемах с линком нам сообщает CFM ALARM. При восстановлении работоспособности линка CFM сообщает, что проблема исчезла (сообщение появляется с настраиваемой задержкой):

SW3 восстановление

```
0 SW3 %Sep 15 10:29:02:250 2020 MODULE_L2_CFM/5/:CFM:The CC
```

8 SW3 %Sep 15 10:28:02:259 2020 MODULE_L2_CFM/5/:CFM:The CC alarmed defects of Interface Ethernet1/0/26 disappear.
7 SW3 %Sep 15 10:27:52:934 2020 MODULE_L2_ERPS/2/:Ethernet1/0/25 on ring ring1 instance 1 is set to block
6 SW3 %Sep 15 10:26:57:129 2020 MODULE_L2_ERPS/2/:Ethernet1/0/26 on ring ring1 instance 1 is set to forward
5 SW3 %Sep 15 10:26:52:159 2020 MODULE_L2_ERPS/2/:Signal failure cleared on f8-f0-82-79-ef-34 in ERPS ring:ring1, instance:1, port PORT0

Подведем итоги.

После пяти проведенных тестов в стандартной топологии (первый пример) мы получили среднее время перестроения топологии при аварии - до 5 ms, при этом во время восстановления линка, влияния на сервис не удалось зафиксировать вообще. При использовании же связки ERPS + CFM среднее время перестроения топологии при аварии составило до 20 ms, при восстановлении линка - до 3 ms. Увеличение задержки при использовании CFM связано с периодичностью отправки CCM-сообщений. Поэтому мы рекомендуем использовать при настройке наименьший interval - 3, при котором в одну секунду коммутатором будет отправляться 10 CCM-сообщений.

Как мы видим, в обоих случаях время восстановления сервиса минимально. Да, конечно, тесты проводились, можно сказать, в практически идеальных условиях и минимальной нагрузке на Control Plane, тем не менее данные несравнимы, например, с протоколом STP, при котором время восстановления сервиса при перестроении топологии значительно выше.

Напоминаем, что по всем вопросам, в том числе предоставления скидок, вы можете обратиться к вашему менеджеру.

Не забывайте подписываться на наш Telegram-канал, в котором мы активно публикуем новости и анонсы, связанные с коммутаторами SNR!